中華民國卅陸年拾一月九日
華僑報
（星期日）
夏曆丁亥年九月廿捌日
（今日出紙一張半）
JORNAL VA KIO
督印趙斑斕
澳門紅窗門街七號至九號
電報掛號伍肆柒捌 電話二二六一
新聞紙第六零五號
零沽每份二毫
長期閱戶每月伍元伍毫

平安
今天三場 樂聲首影
纏綿悱惻人間第一悲劇
建國映片公司簇新巨片
華南影壇首席艷麗紅星
白燕
本年最新精湛作品
張活游 劉克宣 周志誠 朱珠 等合演
洪仲豪 編導
白燕一人兼飾母女兩角 出場表現演技卓越超凡非
情天血淚
風流姨太 偷結同心 好事多磨 花愁玉慘 一代紅伶 情根誤種 春光洩漏 爛額焦頭 情天抱恨 血淚迸流
白燕在片中唱「天上人間」娓娓動聽！
幽期密約 我愛卿憐 罡風肆虐 鳳薄鸞飄 萬斛幽情 千行熱淚
下期 娛樂名劇 秋海棠
下期又一鉅片
雷電華公司空戰鉅片
「亂世佳人」男主角 「一笑傾城」
李思梨侯活 主演・導演・製片・選作
空中噴火機
英國皇家空軍全體將官職員協助攝製！
一九四〇年倫敦嚮應一六八架德機擊落上銀幕
樂斯
今日禮拜日夜三場 仍映 二點半 五點半 九點半
粵語巨片
辣蛟
吳楚帆 黃曼梨 小燕飛 伊秋水 劉克宣 馮應湘 高魯泉 領銜主演
靈簫生 粵南名編劇家
國泰
下期首次映
佛德烈馬殊
床邊燕語
票房賣座又破一秋季紀錄！場面龐大緊張空前所未見！
解不開的同心結！了不清的相思債！
WHOM THE BELL TOLLS
域多利
聲勢浩蕩 兩天六場 完全滿滿 決期無多 今日三場
全部壯麗七彩
派拉蒙空前偉大鉅獻 無雙西班牙內戰背景文藝巨著名片
英偉巨星 加利谷巴 藝術紅星 英格烈褒曼 主演傑作
戰地鐘聲
「亂世佳人」後影壇最轟動人之偉大貢獻
民主國家勝利的前奏 法西斯主義崩潰的喪鐘 和平人類共同的吼聲
大文豪海明威巨著改編『歐東劇戰』之後不朽名作
國華戲院 電話五五二弍
今日三場 一點半・七點半・九點半
隆重首映 霍士戰爭背景艷情纏綿巨片
藝壇紅星 鍾賓聶亞當美曹 英生角 主演
REPORT ENGLAND BEING INVADED BY LAND, SEA AND AIR... CONFIRM OR DENY... COM
DON AMECHE · BENNETT
CONFIRM OR DENY
烽火情鴛
碧雲天炮聲彈影！防空洞滯雨遲雲！相見恨晚但願生死同衾！情深似海怎奈忠愛難全！
下期首映 古裝宮闈武俠打鬥粵語片 女羅賓漢 武俠女星 鄔麗珠 主演

大批國軍增防
瀋陽人心鎮定
鐵嶺四平街局勢緊張
營口激戰尚在進行中

（本報特訊）[illegible]

鄭洞國座鎮錦縣

（本報特訊）[illegible]

陳誠表示樂觀

[illegible]

共軍攻勢已破

中央社報導

[illegible]

傳共軍六師向四平街前進

[illegible]

北平世界日報評論時局

[illegible]

馮玉祥在紐約抨擊國民政府

謂親蘇論調係向美政府詐騙貸款

[illegible]

省澳 內河快船 廣祺 逢國曆雙日開 · 廣鴻 現入塢裝修 · 安全 快捷 經濟 舒適 · 優待各界 實收票價 餐房一元五 餐樓一元五 尾樓玖 大艙五 下午三點開行 泊廿二號碼頭

海豐廣記船務公司 海傍街八拾七號 電話一柒零六號

廣東大輪船 來往港澳 開行時間 雙日 上午十時由港來澳 單日 下午貳時由澳往港 （星期日）澳開下午三時 澳泊拾八號碼頭 電話八捌九 港泊安碼頭

澳門代理處 昌盛行 通商新街拾三號 電話：二四五陸 香港 茂生船務公司 啓

港澳 美華大輪船 S.S. "MERRY MOLLER" 大減價 大倉陸員 尾樓十員 餐樓拾伍員 頭等十捌員 每日 上午九時來澳 下午貳時半返港 澳泊廿號碼頭 港泊海安碼頭

澳門總代理 昌興行 啓 地址巴素打爾古街五號 電話 代理二四柒陸 碼頭四柒一陸

香港 昌興船務公司 電話 二九九式一

商情

麵市情爽暢
穀米午後淡中略行 印棉臘均告行流

昨日天晴，是日金融行情，國幣益升，港紙市慢，黃金略起，穀米早市以昨日鄉客來貨不少，前日適逢國慶，各行休息，然亦非大量，故價始相繼穀沽，而外客不前，街客鮮有歸入補充，然亦非大量，故價格虛急降，午後港九數處略醒，稍有港客向糴，市態於港澳轉行，然消力殊非強勁，市價未有若何進展，只得一穩字而已，查價跌已殘，然價回升，看後料雖再淡，除非內地數價，則又當別論矣，生油如常，麵類淡滯，黃島豆略行，大青仁島豆隨來途而扳好，發麵爽暢，價略提高，根鋼呆立不前，生仁市少成，生豆既淡，新菜乾續跌，白果蜜棗市慢，印棉美臘均行，餘貨如恆。

（穀米）新興谷二五四・龍牙粘谷廿八・新粘谷[illegible]

（油類）（糖類）（豆類）（粉麵）（雜貨）（海產）[illegible]

廣州油仁蓬勃
風雲際會 桐油茶油葵油均淡

（廣州九日通訊）生油昨曾一度回漲，今日風雲際會，又趨蓬勃，染指者頗多，油商各家頻相競身份，漲價換升，暑告定，生仁米源不繼，化價價與，市價熟昂，民存頗寡，形成落後[illegible]

省砂上進 片糖疲倦

麵粉底陳 漲後趨穩

紅豆轉硬 烏市醒

石岐各貨 淡慢少成

（石岐十一日快訊）慈日各貨，仍淡慢少成，新興米二[illegible]

（石岐十日通訊）今天雙十節，銀業休息，港紙無盤，人心略存觀望，銀之門市冷靜，是以各貨成交無幾，惟龍口絲頗疎，市穩[illegible]

各地新聞

省市府聯銜佈告 嚴禁金鈔黑市買賣
經濟檢查隊破獲二宗非法買賣

（廣州特訊）省市政府九日聯銜佈告嚴禁黑市買賣外幣黃金，佈告云：查關于外國幣券，除由中央銀行或其委托之兌換處所收兌外，其餘一律禁止買賣與流通，及代替通貨爲交易收付之用途。關于黃金條塊，除指定中央銀行或其委托之銀行收兌，及金飾之處理，得由銀樓業首飾店依照中央銀行公告牌價格，並由該行或其委托之銀行收兌，及代替通貨作收付之用途，除指定中央銀行或其委托之銀行收兌，及代替通貨作收付之用途。節經本府依照中央銀行公告牌經營外，其餘一律禁止買賣，並經本府防範查禁及佈告週知在案。茲查本市近日買賣外幣黃金，緊急措施方案，業有規定，並經本府防範，社會秩序及物價民生，殊非淺鮮，除飭屬嚴厲執行，以致金融又發生波動，影響外，合行佈告，俾各商民，一體週知，毋得暗中黑市經營外幣黃金，非法買賣，倘仍有故違，即行依法嚴懲，又如有察覺違反上列情事，密告到府者，當依照財務罰欵辦法規定，即將該案外幣黃金價欵二成給獎，此佈。

鄂米南運解決 穗糧價已略降
無特別刺激不會再漲

（廣州特訊）米糧管理處頒行緊急措施五項後，最有效而厥爲停止分銷及批發商間不得交易，九日米市開盤，價即跌落，土米價相約降二萬元，朴米降一萬元以上，糧食漸趨平穩，據糧管處息，㈠緊急措施實行後，米商不敢肆意開盆，故米價不再漲，㈡零售商對換領購現糧手續，素存觀望，紛紛到米糧公會領取，免受停購之分，㈢本市糧食如非再有特別刺激，決不會再漲，前月水災，省米出販[illegible]

雙十節日 集團結婚
鴛鴦譜卅八對

（廣州特訊）本市復員第二屆集團結婚，定今日下午二時舉行，計參加集團結婚者共卅九對，後因廿八號一對男女，因有服未克參加，故僅卅八對，已紀昨報，在九日市府禮堂，已大加修飾，佈置完安，門口貼一紅聯云：「鴛侶成行，肩齊百歲，齊天同慶，民國萬年」，門中懸紅各嵌金字標語，文曰：廣州市卅六年度第二屆集團結婚典禮，兩旁貼有硃紅標語，㈠集團結婚是節儉的婚禮，㈡集團結婚是簡單的婚禮，㈢集團結婚是新生活的實踐，㈣集團結婚是移風易俗的實行，中懸總理遺像，及國旗黨旗，並配以一幅嵌着集團結婚，倫常之基，人倫之始，一聯字，及雙喜大軸，以足禮堂觀堂炮，[illegible]

昨日金融匯兌行情

[illegible]

最新由港轉運到澳 金鐘 裝璜美艷 烟味香醇 HAPPY BELL 20 CIGARETTES DAVID TAIT CO. THE HONGKONG TOBACCO COMPANY 每包 三毫 華馨烟草公司總代理

保生米機 專營穀米業 廣穀貯倉 電話 四九八

加拿大醫學博士 李大衛啓事 本人已由十月一日起辭去湖醫院外科主任職務，現在買伯樂提督馬路二號正自行開業，如有外科須施手術者，請移玉到上開地址爲禱

女醫師 陳茜瑩 專醫婦科 即張寵沾醫師診所 電話二八九

恭頌名醫 張寵沾 張醫生診所：東望洋新街卅九號 電話二八九

山頂醫院 郭景昇醫生 專理兒科 內科 熱症 診所南灣花園新樓 時間上午九時至十二時 下午三時至六時

林天均醫師 專理眼耳鼻喉驗眼配鏡 眼鼻喉科割症 遷往新馬路一號 平安戲院左邊

畢路士醫生 電療專醫各種痛症 頑固風濕 痲痺症 暈眩 神經衰弱 按脊電療 收效迅速

女醫師 趙錦容 專醫婦女白帶不孕

南京考試院檢覈醫師 鄧炳煌 專醫婦兒 咳久疴 十月初一街八六號

天良藥行 固腎遺精丸 專治夜夢遺精 林聖無瘢膏 治瘡科爛肉生肌拔毒

黃仲賢 男婦兒科 外感熱症 內傷咳血 特長醫腎

梁月蘭 血毒丸 專治毒瘡 天良藥行 新街三號

羅惠良 任善伯 專門 痔科皮膚 診所新馬路

金門餐室 國名餐 粥麵飯 座位舒適 通宵營業

劉茂棠醫師 電話七九三 新馬路

吳鳴醫師 前廣州市立傳染病院院長

何榮眞醫士

協昌老舖

大豐銀號 新馬路十九號

梁啓榮醫師

黎鐸醫師

郭慈博 專門學識 療效新藥 毒症

歐家全 外科聖手 瘰癧 支廣水

同善堂鳴謝捐欵 同善堂謹啓

鳴謝瘡科聖手鄭健康

小兒科專家 陳石生醫師 天安藥行

李鴻恩 上午在上海天元 下午在荷蘭永生

轟動全澳 馳譽十多年就是 省澳 保寧堂 梅毒 保寧膠

任何毒痛一服見功 根本清毒保證妥當

特製 潤膚 龜苓膏 每碗四毫 扶正 化毒膠 每出元半 固體 搜毒膠 每出四元

功專解毒強健身體 潤燥清熱祛濕滑腸 男女老少皆宜常食 週年內可保平安

毒症名醫 何簡屏

擅醫 新久淋毒 婦女白帶 皮膚瘡科 疑瘋惡疾 花柳入骨 腎病痛症

醫所 清平街 保寧堂

金龍大茶室大刷新復業廣告

本茶室爲適應時代之需求．特大加飾修．從新佈置．地方務求雅潔．選料必取精英．侍應之慇懃．一呼百諾．食譜之更換．日異月新．特聘鳳城廚手．家庭之小菜豐腴。選僱廣州名師．五羊之美點可口．舉凡茶．麵．酒菜．齋品皆珍．樸儉豪華．任君隨意．至若服務忠誠．價無濫取．惠臨一試．定當滿君之願望．譽我之非誇矣．

本茶室鐵定舊曆九月初二日晨早復業 啓

地址十月初五街一百二十六號 電話 九二六號

程壽南 咳冷膏 一貼立截 新久瘧疾 中西藥房 華英代理 新馬路

本埠新聞

民國卅六年國慶紀念日 全澳僑胞熱烈慶祝

熱烈情況破澳門有史以來紀錄

（本報專訪）前日雙十國慶．澳門僑胞熱烈慶祝．其熱鬧情況．實澳門有史以來之紀錄．新馬路．十月初五街及新橋之渡船街．及商店林立之繁盛街道．均高搭牌樓．燈色與國旗．縱橫交錯．日間則見五色繽紛之國旗隨風招展．晚間則燈光輝耀如白晝．正午十二時．各商店均燃鞭炮．萬響齊鳴．民衆學校團體醒獅巡遊．人數約在萬人之譜．誠空前未有之盛況也．是日上午八時半．澳督柯維納偕同隨行者有其中軍．菲基利．秘書長巴士道．軍務科長武尼士．[illegible]府上道賀．赴約各賓會．全澳政府機關於是日休息一天．國慶日上午九時．澳門同胞之慶祝大會．如期在南灣廣場舉行．是日因各商店休息．各政府機關停止辦公．又因各僑團代表．各學校童軍．均參加大會後巡行．故到達廣場之中西人士及學校童軍．約有二萬餘人．情形之熱鬧．爲多年來所僅見．

南灣廣場舉行 慶祝大會

而尤爲難得者．澳督暨屬下各機關首長及公務人員．均參加慶祝．一片中葡敦睦情緒．溢滿全場．爲中葡邦交更深增進之良好現象．是日到會者有主席團李秉碩．郭則范．劉柏盈．何賢．黃渭霖．姚景槐．陳立民．李寶．盧采錫．余和鴻．朱葆勳．周賜遠．鄧晴隆．黃豫樵．趙振東．劉次修．楊詠生．陳興．蔡文軒．高可寧等．外賓到有澳督柯維納．中軍費基利．秘書長巴士道．英領事樂佩忠．華務科長奴彌士．公鈔科長毛喇．衛生局長飛士．公共救濟所長[illegible]．港務局長羅里基．政務會議員方次洋．經濟局長羅保．水警督察長[illegible]．衛生分局長洛比士．法院長麥甸士．等．此外另派出衛軍．警察等各一隊．參加．南灣廣場附近．惟見旌旗飄揚．時屆上午九時．中葡國賓到齊後．即步上禮台．主席團各外府機關公務人員．各學校童軍等．均站立于台下．大會儀式開始．

南灣廣場參加慶祝之中葡人士

萬人空巷爭看 隊伍巡行

主席團主席李秉碩．司儀黃渭霖．開會行禮如儀後．即由主席團主席李秉碩．致開會詞．對今天慶祝國慶．國人應努力建設工作．演詞均錄後．繼由澳督柯維納致詞演說．演說畢．即由華務科科長奴彌士代表翻譯．「孫中山先生略歷」．由文學家公鈔科科長毛喇演講．由華務科張賢代表．譯解述．繼由[illegible]劉次修．商會主席劉柏盈等先後演說．大會直至上午十一時而散．散會後．各參加巡行隊伍．由巡行總指揮鳥潮宗指揮．始巡行[illegible]

南大酒家 每日 茶 晨六至下午四時 早座 午時 全日營業 澳門酒店 公司右鄰 電話 二七七九 二四六六

外賓熱烈參加 雞尾酒會

上午十一時．[illegible]

巡行行列所經萬人空巷

評減委會 二次會議

（本報專訪）評減生藝鈔小組委員會．於日前舉行第一次會議．茲定於今日下午二時．繼續舉行第二次會議．商討評減工作云．

李秉碩 致開會詞

主席團先生．澳督柯維納先生．各界領袖．各位貴賓．各位親愛的同胞．親愛的各位朋友．今天是中華民國卅六年的國慶紀念日．是中華民族新生的光榮紀念日．今年此次盛大之慶祝典禮[illegible]

國慶日足球義賽 一比零西聯告捷

（本報專訪）慶祝雙十國慶足球義賽．華聯與西聯．於是日下午在南灣陸軍球場舉行．球迷到場觀者甚衆．[illegible]

華聯隊 陳誠 馮楣坤 麥千一 [illegible]

西聯隊 文錦氏 譚光華 葛多華 蘇觀奇 陳利 馬喇 [illegible]

小球友誼賽 馬交挫良友

昨日小球賽．馬交對良友．[illegible]

總督 致詞祝賀

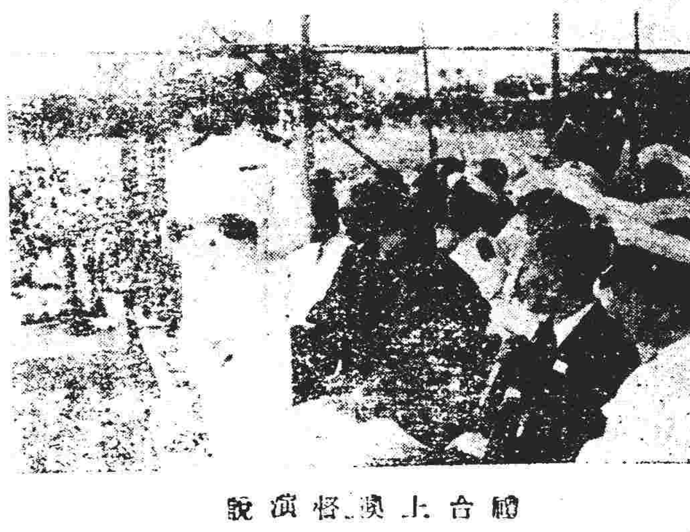

澳督演說 上鏡合攝

本澳鏡湖醫院 新建築工程 獲豁免繳稅

（本報專訪）本澳鏡湖醫院．慈善爲懷．本澳建築新例規定．凡建築新工程．須繳納若干稅．該院因新建築工程．曾向政府請求豁免．[illegible]

澳督 致訓

[illegible]

本澳孔教會 舉行祭聖典禮

澳督昨日參觀孔教學校

昨（十一）日．爲夏曆八月廿七日．爲孔子誕．本澳孔教會於是日舉行隆重之祭聖典禮．[illegible]

祭聖典禮

[illegible]

劉柏盈 大會演詞

[illegible]

聯義社澳門分社 國慶日正式成立

汪高檢官親臨致訓詞

[illegible]

籌賑會會議 暫停止舉行

（本報專訪）[illegible]

名畫家 高謫生 舉行個展

[illegible]

摩登姑娘 冒名行騙

[illegible]

廣西大輪船

來往港澳 開行時間

單日 港開 上午十時

雙日 澳開 下午貳時

（星期日） 澳開 下午三時

泊廿八號碼頭 電話：八八九

西餐房廿五元 唐餐樓廿二元 尾樓十五元 大艙一十元

澳門代理處 謙益行 海傍街三十三號 電話：伍陸五

香港茂生船務公司

永興大輪船

即日來往港澳

下午二時正來澳 半夜三時正返港

付貨搭船 依時不悞

港泊同安碼頭 澳泊廿號碼頭 電話四七陸

澳門代理處 謙益行 海傍街卅三號 電話五六

貴客如欲購票 請到代理處接洽 無任歡迎

香港德昌船務公司啓

透明膠製品商注意

飛球牌透明膠帶原料 即保險玻璃（又名飛機膠片）發行

裁製手錶帶褲帶等用 蔴雀膠 玻璃膠片 顏色厚薄度數式式俱備 一切貨品保證滿意

本行總代理世界馳名之參奇利邦地廠出品之一切透明膠品原料，款式新穎，貨美價廉，現貨定貨從尊意，如蒙惠顧，請駕臨或去函本行經理戴天福先生接洽為荷

現有

（一）上等賣香枝（二）上等賣香皮（三）卅七寸半全鋼鏈（四）美國九安士水杯（五）美國九成新男女庄大碌西裝（六）三角嘜四拾八寸日光管（七）花式磁板（捌）比利時鐵釘（玖）孟山都糖精（拾）美國四尺八尺隔火板 一概平沽

本行現擬委一商號為澳門總代發，如有意者，請駕臨接洽一切可也

香港電車路太子行四樓 福昌洋行謹啓 電話二八柒伍柒 郵箱九七式

南京

連日滿座 今日續映

粵語 悲劇 感動人

譚秀珍 張瑛 車秀英 主演

宇宙公司簇新巨片 **狂風雨後花** 太上劇團義賣改編

下期放映 悲壯 粵語片 **大地兒女** 吳楚帆 白燕 主演

改航 澳門 江門 廣興輪拖大渡

澳泊廿五號碼頭，江門泊堤中路大字碼頭

逢國曆雙日由澳門開 單日由江門開 上午九時啓行

澳門達明船務公司啓 電話二二九六

港澳 平安輪船

船泊廿六號碼頭

每日 半夜一時由澳往港 下午五時由港返澳

代理處 海傍街四十三號 電話：九七七 南祥號

港澳 太豐鐵輪

即日來往港澳

每日澳開半夜三時 港開下午五時

貴客付貨 希為留意是荷

澳門代理 海傍街 大德船務公司 電話二一

香港 廣光船務公司啓

大陸飯店

飲譽濠江數載 創立食譜先聲 本號又來一個貢獻 創立「流動菜」

寧可無食牛一餐 都要得食笑一餐

今天特價 流動菜十元：上湯浸雞 酥炸珍肝 菜遠士尤 鮑魚豬肚湯

電話：

黃文翰醫專

前任廣州市立醫院兒科醫師 達西醫兒科主任

產前產後 白帶梅毒 久不受孕 月經不調 兒科百病 附設留產

診所 板樟堂街 每日下午二時至五時

招蘭皋

廣州中山醫專畢業

統理男婦兒內外全科 傳染病 瘰癧 瘡癤 梅毒

肺病育治 X光鏡驗肺五元

招蘭昌醫師

上午九時至十二時 下午三時至六時

淋毒 梅毒 腫毒 爛肉 標準盤尼西林清毒

新法使用盤尼西林根治一切毒病專門 郭慈博啓

吳善施女醫生回澳復業

兒科醫師 崔偉邦

東京帝國大學醫學專科畢業

擅醫 久熱 久咳 肚疴 肺炎 驚風 疳積

電話八八三

李氷魂

專醫婦女白帶

蒲立德建議大量援華後 南京政要表示歡迎

但對該建議能否實現則不置答

（本報特訊）南京十一日訊：今日據悉，美國前駐蘇大使蒲立德，近在生活雜誌發表向美國人民勸告一文，主張大規模援助中國後，此間政界領袖，一致表示歡迎，但對該項建議，能否實現，則頗不置詞。行政院新聞局長董顯光直稱：蒲氏之文，極合時宜，且頗具刺激性，必能協助實現，則將具助澄清關於中國之種種誤解，並使深信共已陷辯中美雙方應設法注意之討論議題云云。

前鋒論壇批評 勿落貪污之手

（紐約十一日電）合眾社訊：紐約前鋒論壇報評蒲立德之建議，謂布里脫氏提出以一三億美元援華之建議，布氏未嘗研究若以該巨額貸款給予中國，而不先行將現目控制該國政府大部支出之貪污者肅清，會發生何種效果。但又謂關於如何援華與否之決定，美國確陷進退維谷之勢，援助中國，該款必不可為中國之貪污官員所飲乎，或為中國之無能官員所濫用云。

美國官方對此 採取慎重態度

（南京十一日電）合眾社訊：官方人士對前任美國駐蘇大使布里脫氏建議大規模財政援華之事，咸採取慎重態度，但國民黨人士則認為布氏之建議，乃為多月來樂觀之援華徵兆。官方人士雖認為布氏之建議，能發生巨大的力量，關於布氏之建議，大部中國官員，除讚譽師之威望與才能外，不允作任何批評。彼等之所以持此種態度者，乃因目睹過去事實以來，蔣主席及中國政府曾申明：「中國須要自助」，而甘烈攻擊對外國之倚賴。「國官員于美國未作主動之具體提供前，不願要求麥克阿瑟或其他美國官員協助彼等對共產黨作戰。」

美恐菲島 墜入東北環轍

（紐約十日電）合眾社訊：美國駐華大使布列特論在中國施行三年計劃，每年所需費用約為美金四億元，在中國……嚴重之考慮，值得予以中國政府，誌款助。布氏此項消息，何人均不能予以懷疑。共黨如在中國勝利，將永遠毀滅了遠東的和平希望，而對美國的安全，大有妨碍。美國在法律上及道義上，均有協助中國的義務。此中國政府，因亦為美國承認的政府，且亦為蘇聯承認者也。中國是美國忠愁的朋友，且亦為美國最老的朋友，若可靠之朋友如此，故中國遂成為蘇聯共本身之利益計，真正需要援助中國的危機，只是援助太少而已。

（紐約十日電）合眾社訊：史克里浦斯霍華德報系新聞網今日提出警告，謂美國正集中其注意力於拯救歐洲脫離共黨之手之際，共黨乘吾人不備顧之際，可……

董顯光讚 美國援華輿論

（南京十一日電）合眾社訊：新聞局長董顯光對美前駐蘇大使布列脫在生活雜誌發表之援華專文，誌為「清除從前誤解之盛舉」。此後中國被軟化，朝鮮已被侵取，政權以便共黨奪取，其次則日本，可能為菲律賓矣。

（紐約十一日電）董氏稱：「一般美國人對中國局面之誤解，兩年來美國人對中國之態度，漸見轉變，戰時美人譽中國太過，而戰後則詆之太甚；以致誤解，此等誤解，均甚於不實。布氏文章，將引起美人士對中國問題之一種新的系念。」

真理報否認 恢復共產國際

（莫斯科十一日電）合眾社訊：真理報今日否認九國共產黨情報局之建立，為共產國際恢復之步驟，此講代表勞動保護運動發展之步驟而已，並謂：共產國際之恢復為退後之步驟，而不是前進，因為自共產國際成立以來，各國之共產黨已發展健全，「目前可能者，為各共產黨合作，而非一集中之機構指揮也」。

加大使戴維斯 首次赴滬拜訪

謂中國國內問題得到解決後 將可增加中加兩國貿易關係

（上海十一日電）路透社訊：加拿大駐華大使戴維斯今晨在此間稱：希望中國今次之可怕內戰能得結束，從而道入一偉大之發展時期。加大使自於四月前履新後，首次來滬作官式之拜會，席上稱，中國國內問題得到解決後，將可促進及增加中加兩國之貿易關係。謂「吾人需要貴國之地氈，貴國需要吾人之工業，吾人需要中國之豬鬃、桐油及其他各種手工藝之製品，上述各物，皆係加拿大所經常需要者。」又加拿大政府已將限制華人入口及歸化之條例取消，加拿大已將中國與其他各國平等看待。又于談及對日和約時稱：「加拿大極願見和會能產生公正而持久之和平，加拿大要日本之不能採取侵略政策，如日本前時所本予中國者，日人侵界，已將吾人之和平大加破壞。」

張羣于國慶日 警告民眾

謂時間將不我待 中國應努力圖存

（南京十日電）合眾社訊：行政院長張羣今日發表警告，……存，中國國家需要全國民眾以最後一滴血汗，以圖生存，……及自由統一，時間將不等待我人，並謂……已協助日本……「吾人為生存而奮鬥，時間將不等待我人。」

中央統計局 宣佈法幣流通額 及八月份銀行存款數字

（上海十一日電）合眾社訊：據中央統計局宣佈稱：八月份全國銀行之存款總額為一、三九五、〇〇〇、〇〇〇、〇〇〇元，其中百份八十，乃係存于上海各銀行中者。又謂目下流通之國幣額為二八〇、〇〇〇、〇〇〇、〇〇〇元。財政家對此解釋，謂此數字已表明中國之鈔票，大部份集中于上海之投機市場中。

智利轟使館 遭守秘射擊

（智利十一日電）路透社訊：一不明身份之人物若干名，今日以自動武器向蘇大使館射擊，蘇大使已將詳情向智利當局提出抗議，智利當局曾於事前……外交人員……美洲組織……共黨破壞機關之嫌疑云。

代表團在京 謁主席致敬

（上海十一日電）合眾社訊：研究遠東美軍設備之美國國會代表團，已于本日下午由京抵此，將於星期二日離此赴沖繩島，在上海作三日之逗留。該代表團今晨十時往謁蔣主席，十一時半辭出，旋赴行政院，與院長張羣共進午餐，此代表團一行乃乘C五四式專機飛滬，由柯理率領。

美代表團 抵滬

（上海十一日電）美國國會研究遠東美軍設備之美國國會代表團，已于本日下午由京抵此，預料將作二日之勾留，該團團長為共和黨……

英議會訪華團團長謂 內閣改組無重大意義

（南京十一日電）路透社訊：英國國會訪華團領導人巫爵士今日謂，彼對英內閣改組感到無甚重大意義。彼指出「目前之政府負責已久，其中有感倦勤者，而吾人希望藉此運用新才幹」。並赴孫副主席之盛宴，其後參加沈市長夫人主持之集團結婚典禮，極感興趣。

雪耳

特價：每兩五元 至二十元

燕盞 每兩九元

寶大參茸行 板樟堂街 電話二七四六

法律告白

啟者：本大律師現受澳門某某事務所之聘，任為本大律師事務所法律顧問，如有損害，請先在原稿蓋章

澳門大律師黃立實　事務所在新馬路一號二樓　電話九四九一

澳門職事公局佈告

局長籌備佈告事照得本局於本月一日決議於收捐無人管業之馬四匹，特通知該馬之失主知悉，限自本佈告公佈之日起十日內到本局繳交食料及照公局自治規約第二十六款之定罰款，及繳交該馬食料之費用，倘不到本局認領，則將該馬拍賣，其價值即歸本局支配，此佈。

一九四七年十二月二日　局長 羅理基

澳門法院佈告

判決執行佈告 照得本法院現據巴度羅律師代表人管業之案，訟現有各物業人梁英聲第一號宗本案定於本月十八日上午十一時在本法院門前將下列物業拍賣，以出價最高者得之，合行佈告仰各知照。

一九四七年十二月四日　院長 李句七

小兒久咳

電話八八三一

白馬行廿五號 ……主治小兒各種咳症，…… 年醫理……

蜆蝠牌胃藥

（藥確的效）止痛止嘔，消滯去脹，十年胃病，一藥根除，見功快，根斷速，能食硬飯，不用戒口

（始敢特試）價目 五毫 五元

全澳藥房均有代售

尋花問柳樂也何似 性病毒症

皮膚專治 林志光 新馬路五七號

鏡湖醫院醫師 馮愛勤

婦兒全科 毒滯不孕

診所 新勝街八號

美國西北大學醫學博士 禰有恒

周光漢醫師 容引清女醫師

電話六六九

朱朝欽醫師

診症時間 上午九時至十二時 下午二時至六時 電話二二六五

陳永福 我愈 喉痛危症

陳永福 我愈 肺癆咳血

陳永福 我愈 痔瘡腫痛

陳永福 我愈 淋毒頑症

鏡湖醫院慈善會鳴謝捐款

（恕不敬稱）

（一一六）滿天風雨

許由聽了這話，毫不爲動，仍是非常憤愛的道：「我們這日子回到中國去，將交不得卷，那麼自然是我們已經失敗了。」沈鹽失笑道：「旨什麼你會這樣的有勇氣呢，成功是建築在無數的失敗之上的。」「這許由搖頭道：「不是理論，我們不得飯吃，我們要當受到最高當局的賞識，也許我們不再會被派遣到日本來的了」。沈鹽慨然道：「許由，我們是幾年以上的工作同志了」。許由悵然道：「你爲什麼又問起這話來了」，沈鹽道：「這幾年來，我不會由你的身旁，我見你的性情，是於環境而有一絲一毫的更改，不錯的，不過，這句話是相對的，而並不是絕對的，你不會留下律。可是，你却又不會把還的思想

從隔從軍府，這是你這幾年來的失敗，我且問你，爲什麼一定把功利主義看得這樣重，個人的功利榮譽，我不知道對於國家民族會有怎樣的影響，須知道個人的功業，是渺茫不足道的，惟有全民族的光榮，也方是一個偉大的事實，物換星移，白雲蒼狗，生命會隨時間而消逝，昨天的我，也許已不是今天的我，祇是，國家民族却能永存，永不磨滅的存在，這話並不是關人，比如說，我們由此回去，將永不再被派遣回來，那是我們個人的損失與遺憾而已，應知道，雖然，這人並會奉着命令走回來，但是，對於國家民族的功業，於我們却是一樣，許由，你消不是屬於我們的，在這全民族受着苦難的日子裏，能夠個人的感想得失，究竟成什麼問題」。許由聽了默然，你還是不會想我道書話嗎」。此時，艙外的風聲愈來愈見大了，俯身「無聲，雨點擊在窗上，更是滿天風雨，有厚玻璃擱在沙灘上的，沙聲似雷的，經不起來被浪潮打着，不是往不還在。

水衝上來，那艇子擺左右不定的搖動着，衆人坐在艙底下，不敢動彈，牛步，誠恐船艙因此而傾倒了，便全船倒下來的，山口光子在一個櫃子裏取出了幾個罐頭，把沈鹽見了，任壽的道：「我們總算找到食品了，麼有救了」，便把罐頭取了過來，細看上面的字句，「美國罐頭今宵了」，可以渡過頭」，不禁驚訝的道，「美國罐頭上好的美國罐頭，山口光子却於無意中繼續去找尋罐頭刀子，按所要揭下一塊抽板，上面滑得了把權吧，那晚間的板壁，是可以瞧見的，是一個大的下來，接着是美國的罐頭和此狀出產的，便倒了一罐頭，沈鹽見了，却不免失驚的食品了，便是許由等人也是不止，沈鹽道：「不錯，你看，我們重新找到一個好情報了，這美國罐頭食品，足以證明這艘魚雷艇，不久便要開動的往作戰，而其所以運美國罐頭以勁便要進攻美國的大陸的」，便足使我們知道，日本人不久一（未完）

海客談奇

華洋鬼輪 二

此亦奇聞生後，各報皆以大字標題載其事，確港中居民之有說鬼者，謂確華洋輪者，無不失聲，後此噩耗，望風雪涕，談其痛哭。

事者，亦無不嘆爲浩劫，此卷前之慘案，早經時日而成爲史陳迹，居民之腦海中，亦永遠不忘其事矣，華洋輪被焚慘案發生後之若干年，香港遺遇大疫，死人無算，大疫之後，屈民迷信於作祟，乃集港九居民，疫鬼作祟，乃集港九居民，以醮貸出巡行大會，以示送走疫鬼，使此後不復再行光臨，此一太巡行，因財力尤足，故秩序之嚴肅，尤殊不遜於歷屆大典，港人士到港看大會者，

會，按照遊行之前夕，巡行大會亦派已於各地在港之輪船，以務局於巡時行，抵港步，乃港輪無線電報問訊，當時有輪船，以無線電輪船得到港報港乃航行，之港務局正停泊於港港時，輪船以行駛港局之輪訊，洋輪事件已於一年前遭火焚，早已沉沒，安復再有而有沉沒，乃以拍電報詢其船名，乃爲意必是被命，其停航，等候開會，決依然鼓輪前進，洋輪不能被命，依然鼓浪前進，港務局急派出水警，駛出港外局令部請派出淺水艇協助，殆淺

水艇開到，華警即登輪搜查，全輪乘客，客而無燈，禁品，警港來客大會，背再詢問，當輪客大會，則亦與華洋輪客，亦如是云云，細看華洋輪船名，事實如此，一洋船名，果然華洋之甫輪，華洋輪則不然，於數年前遭焚沉沒，乃將之拘留輪中，船中職員及乘客，則警予拘押於拘留所，翌日大越派出警察前往提取，船中職員及乘客一人，又派人詢諸拘留看守，則謂當夜輪人犯，一人也未有一看守人，大爲驚疑，以看守人看押，人犯有縱脫嫌疑，並將看守人扣留，同時

復再出現一艘人事，則華洋輪在淺水艇監視下，竟然失蹤，一時該人稱之爲事供勒，全港，衆認爲該華洋輪必屬鬼輪，而乘客洋輪屬鬼物，不必有在軍警嚴密監視下而能逃去無蹤之理，華當局方面，絕不信鬼魅之存在，第由此不信鬼人之事實，亦不能有可異者，該鬼輪亦不能

抵港之夜，港中居民有親友罹難於數年前之華洋輪焚沉慘案者，均徹夜聞有叩門聲，每啓扉，又見有叩門者，如是者凡數不見人，夕，迨西巡行大會過後，始無什麼夜叩門之聲，據一般人云，大概是當年被焚死華洋輪中之乘客，冤魂不散，故乃有鬼人之事件，如是云云。（完）

大雁山雌雄線

第十三章　馬驊王利慾昏心　寧娟首被犧牲

今日乃實致各方面之消息完全隔絕，沒有任何人來報告，明仔固然不見，而燕紅也不見來，高大慶又不返，衆人契媽也好似意味弄驚姑，使得好似熱鍋上之螞蟻一般，在一株樹樁出挑人，無法達到正確消息。

但瞎眼又已日落西山，黃昏已近，正於是時，而衆人契媽則自正在歸來，而衆人契媽則氣喘神疲一入屋中，便倒身臥在床上。

啞柳啞碧既被派出，乃立刻取回自己所有物件，立刻跑下山去，便往此山徑去接應，此人，而驚姑則仍堅伏此山徑中，但此人仍然都係且打且伏，多數時間都係失了此人形影，一定仍在跡人追來，而避免人見也。

第十四章　掃蕩之前後動亂　第二次大

驚姑正在焦悶而徘徊之時，在驚姑偶然走出榕樹石橋下望，忽睹左邊山徑有一人正在狂奔而前，看其所跑峰徑，則似係向一株榕樹方面跑來，但因爲相離太遠，無法辨出此爲何人，僅其目力，遠此人是男是女，亦無從而辨別之，所以驚姑睹此，心中甚爲驚訝，別有疑念事變，無論此人爲誰，亦別與大雁山中有絕對之關係也，驚姑此時，又返屋內召了兩會友出來細看，乃不能分別出何人，只遠遠此山徑乃係遠叔老鼠之山後小徑，驚姑乃忽然記起一事，乃謂各人曰，此人或者是豐瑾姊乎，如果照衆人契媽所料，則今日或者已有渡曾予她逃走出險，亦未可料也。

各人一聽了驚姑此言，便提議派兩人去接應，希望如驚姑所料，便能獲得有救應之人，不致能夠趕及，而又令到「針線會」再受損失也，驚姑亦認此計爲是必要，乃派啞柳啞碧兩女去接應此人，因爲此兩女膽力與槍法，都能在「針線會」中立於第二級人才，現在除了驚姑之外，亦都守大會之外，使不能事負別責任矣。

嘆一口氣之後，乃問驚姑曰，驚姑有消息來，我已肯定峰線，便其逃走，那一步便來此間也，驚姑一聽此言，便以碧瑾所見山徑內之人，但因相離太遠，所以不能辨別清楚，惟已派了啞柳啞碧兩人去接應矣。

衆人契媽乃點首曰，此人必爲豐瑾無疑也，因爲我已受了駒仔一套衣服與她，令她改裝逃走，其所以不能看出此人爲男爲女也，但驚姑乃將各女在大浪口所見到之火船仔及民船，稟來報告。

我今晚爲必定係官兵方面已經得到舊城方面將得鉅兵，決定實行掃蕩大雁山之配備，所以我要馬上動員，將一部份軍火糧食，移去新選得之「花果岩」中存儲也。

衆人契媽說了「花果岩」之名目，不禁驚姑之眩目，乃謂驚姑曰，花果岩在何處，我係被你們瞞倒了，驚姑乃將目已走到水濂洞俱，在山中點得老巢點，而遷得此石岩，此石岩是於水濂洞此花果岩一說，大家號了「花果岩」這名目以名之，此不是固有之名，乃係我們自己新取定名也，衆人契媽乃大笑曰，你們個個都懸做孫悟空了。

（一零六）紳士風度

唐春波聽了一笑，便着僕歐改把橘子汁取來，代替了酒，他還是一種爽快的勸飲的動作，跟劉池那種殷殷勸酒的情形，又大不相同，倒使柳婉兒摸不着頭腦了，這晚賓主之間，他們氣氛也很和洽，柳婉兒祇管夫喝橘子汁，酒不染一口，而唐春波却一連飲了好幾杯的拔蘭地，雖然的，就是覺到他們有多少酒意了，然而，他的態度仍是那樣溫文，談話仍是如此謙恭有禮，此時的柳婉兒，也不禁同他細細打量，祇見他生得雖是肥胖，但却也是英俊動人，國字口面，配合了那肥胖的

嘴上，留了一撇小鬍子，年紀是三十開外了，但是，還是紳士風度，這種風度，比較一般小白臉，更會惹起女人的好感，但是，唐春波雖然說不上漂亮，使女人爲之陶醉的，他的男人風度是要兒却是不然，她已經讀過劉池，但柳婉遺棄了，她最初的劉池把她們的假面具，比較劉池，清了男人也何嘗不是溫文瀟灑，然而，唐春波更見漂亮風流，之後，當他揭穿了假面具一切一切，都不過是一場心酸，下來的，她既然動人狐狸，不但心不已，透了的男人，她對男人的心，更使她對男人起了一種莫名的憎恨，如今，她於唐春波，也不能例外，他並不曾有半點好感，然而他也還是她的上司，總如此她總是和他敷衍，她們的男人，她也是吃了好一春波扶着她們的飯，吃完了一唐家去，柳婉兒便向他告辭回去，不必了，我可以搭巴士回去

一，唐春波道：「有我的汽車，爲什麼你却不願坐呢，難道你不願意我知道你住在什麼地方嗎」，柳婉兒忙道，「那兒的話，如果唐先生果是這樣一番好意，我却不能推却了」，唐春波對她微笑問道，「柳小姐住在什麼地方」，柳婉兒不得把地址告訴了他，唐春波便把車子駛到舅仔來，在門前停下來，唐春波笑道，「柳小姐，我伴你上樓罷」，柳婉兒忙道，「不必了，不必了，樓上鋪得很，你上不慣，改天白天再來坐罷」，唐春波見她如此說，也不再去勉強她，道句「晚安」，便分別了，柳婉兒摸索上樓，祇上得二樓，便見眼前電光一亮，抬頭一望，祇見她姐姐正站在門前，滿臉是一派笑容，柳婉兒吃了一驚，與此同時又不知到了什麼事了，不禁呆了，心中想，今晚這事是如此例外。（未完）

杜鵑魂

（一九五）由他們作主

陀佛，羅太太點頭笑道：「阿彌陀佛，我祇要能娶得個好媳婦，我下半世的生活如此都有了兒，低限度不致如此地了，過日子，」林太太點頭道，「羅太太，你不要忘記，開門的，林太太不是這件事情，」羅太太道，客人的事實，我還未知道，「如果孩子能夠成長太太，林太太想，事情的，」我要下來的，太失笑道，「羅太太，你這種思想是你太太錯了，是種不能光由孩子做主，我們做長輩的，不可以一廂情願，這是不行的，若是他們自己做主，他們的行爲不會是他們自己的，何況他們一揀了親，自己做主，他們的父母和利害關係，這種不適當的行爲，也是常常有的，記者曉得什麼，還是我做父母的，爲什麼，同意和他們的婚事，了，孩子的

失戀或者是婚姻婚姻不適當的行爲，也是常常看見的，我們對於爲孩子選擇配偶的權力都放棄了，是爲了孩子到底是爲了什麼緣故呢，如此用功去撫育孩子長大，你想要花了幾生孩子，你們我們也何苦呢，我們道一輩人所不能同意的，否則，如果我們許心，林太太，羅太太老實告訴你，道是念頭的，我每一年紀老了，何必的呢，也不能以「電腦」，羅太太去參加新道事，情，我希望孩子帶眼識人，由他自去選擇配偶，我從旁加以規勸而已，我不願意一生跟他作主，好便好呢，不好的便怨了我一輩太，我祝他不得去做這種沒意思的事情，也祇好能太見一抱，初衷，知道，羅太太便把婚事向他提起，當下便告辭回去，且說這晚上羅君回家太，羅太太來求婚的事情，羅太太告訴了他，嬌太太意思怎樣的，羅君聽了「嫁人道：「我沒有一頭意思，我是不是求你自己的主意而已，」羅太太明林失笑道，「我不是結婚的，便結婚一被劉道定婦，好了」媽媽道，「這個還是由我去慢慢地考慮，」（未完）

掌摑利己損人冤鬼投胎討債 被識破挽回造化

不敢殺人。三月後。其媳黃氏懷孕已足十月。瓜熟蒂落。產一丈夫子。初試啼聲。異常宏亮。舉家欣然。惟伯祿則心中有事。了無興趣而已。韶光如駛。有話即長。無話即短。忽忽已十七年矣。伯祿一日檢視易室存貯之款。所餘一數元。乃往市上購備雞酒等物。着其媳弄饌。是夕伯祿夫妻及其子媳。圍桌而食。伯祿頻頻向其子作飾笑。又勸其子飲啖。親手用筷夾雞肉一件。放落其子飯碗內。大聲曰。「乖仔。今晚請你飲番杯酒。吃多碗飯。人生在世。都係造化整定嘅。食完飯後。慢慢同你計清條數。都未遲呀」。在同檯食飯之妻兒媳婦。聽見伯祿講的時文。唔三唔四。語無論次。以爲老人家飲醉兩杯而已。不知其言中有物也。不料其子是晚竟然飲得沉沉大醉。又嘔又吐。忙煞了黃氏。又煲熱水。手巾舖面。又買洋參煲茶解酒。至半夜始能安然睡去。將近五更。其子安然醒來。大叫亞爸。黃氏以爲奇怪。其夫竟拍床頓足。又大叫亞爸。黃氏乃急起告伯祿。伯祿以爲醉後動靜。呼醒伯祿。告以一切。伯祿聞言。乃即既足。到其子處。則見其子哈哈大笑。向伯祿深深一揖。口中唱出幾句歌詞曰。「欠債還錢。理所當然。債既清還。不再糾纏。你能改行。公益倡先。賜你好仔。再問之則新添一大」唱完。即反身上床倒頭便睡。伯祿乃返寢室。在床上細味其子唱出之歌詞。忽然澈悟。心乃大慰。以後其子亦無若何意外。竟能送伯祿之終云。（完）

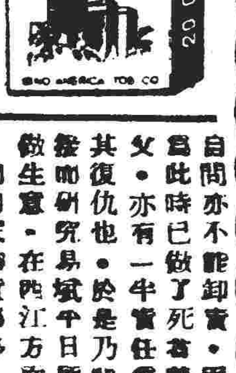

最香說 都口吸 「標準」香烟 最愉快不過的事 每包二毫

談說今古集

劍翁

（七）逆水流屍葬者發財開枝

易斌母不爲……便大起……笑來。以父……拜瓜祭……其女子墓境。

其心境當然係悲痛。何況其子乃死於非命。又云係其子歸夢與母。乃被同伴謀殺。惟下海中。所以更當悲傷也。

林安乃力爲勸慰。始得易斌母收淚。同林安便向山腳石店。打了一塊新石碑。爲明易斌姓名地址。其下又註名「義父林安立」字樣。易母於是乃返林安家中。彼此既聯爲親戚。便商量如何替易斌復仇之事。林安乃詳細詢問易斌之同伴爲何人。易母曰。照我子平日所說。則其同伴必爲葉星無疑也。因爲吾子平時凡說及生意事情。亦必力讚葉星爲可靠而忠實。彼此眞係好似親生骨肉兄弟一般。最近返家。仍有說及與葉星同赴西江辦貨之事。所以老身深測其被害。九成九都係葉星所謀害。如果找得倒葉星。此冤便可以昭雪矣。

林安曰。除了葉星之外。還有何人可疑者否。易母曰。日前吾兒歸夢中。雖無清楚說及其人。但夢境中。似係指葉星無疑矣。然葉星乃係新會人氏。如果找尋他。便要到新會去了。林安對易母所說。仍覺得毫無把握。正如大石沉海。無從入手也。惟是易母一壞如此苦心來勸。如果沒有辦法以安慰之。

自問亦不能卸責。因爲此時已做了死者義父。亦有一半責任爲其復仇也。於是乃假發咁研究易斌平日所做生意。在西江方面。向何家辦貨爲多。到來廣州。又以何地方爲其銷場。有何人更與易斌相習合。凡此皆爲重要之關案。但易母所知者有限。只記得其子凡辦貨下。則一定在江門當去過牛坪。然後乃帶返沙坪。其餘在則爲貨物來源昌。江門沙坪則爲陸。此兩點則爲易母最記得清楚者也。餘外都係好似發夢一樣。況母年老。又爲女人。不慣於生意事情。所以關其子辦何貨物。也不能說出。所以更難想像其交易之店戶及人士也。

但林安得到了江門與沙坪兩個字。尚算差強人意。已經有些光明路線。所以林安乃安慰了易母。請他不必返鄉。在此稍住。以便自己親身出門。向江門及沙坪兩店去偵查。或者得到多少線索。便則葉星之行踪。無難知到也。林安既的易斌家。以後已到江門沙坪訪問了之後。有何線到消息。然後乃可決定進行爲易斌復仇之舉也。林安乃先赴江門。既抵江門。便即趕到找到源昌字號。則爲山貨店也。林安年紀已過半百。世事人情均已識。所以對於此事。不致唐突提出。作爲顧客。假與定購竹木器具。乃招待殷勤。而知到其店東爲姓。此時與已談者。則爲何姓人。林安一問其說。及葉姓乃彼東家。心中已覺得打轉。覺得或者與易斌合作之葉星。豈非就此源昌之東主乎。所以林安又驚又喜。幾乎呆了不曉說話。後來乃強自鎮定精神。然後稍爲回復其神情。

此時林安既與何訂妥各種竹木器價錢。而且立了定貨單。但林安之宗旨。在乎訪尋葉星之行踪。及平日易斌在此源昌如何交手。今反令到林安不敢開口。只係一味商談買貨。後來

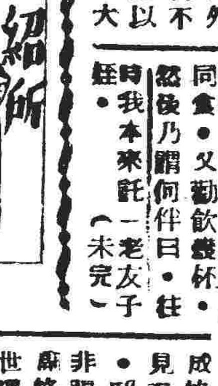

一部曲折離奇淒艷悲劇 情天血淚

本期平安的「情天血淚」。爲一部曲折離奇淒艷悲劇。由白燕張活游合主演。茲將劇情介紹如下。十年前。廣州明珠大戲院內。音樂悠揚。正上演紅伶雪蓮名劇。這時財勢喧赫的商場巨子李寶富。同姨太太梁碧華。外甥趙彬在包廂一角欣賞。雪蓮的聲韻圓潤。台風如雪蓮對姨太太亦無非份之想。雪蓮與梁由不相識至於相識。從相識觀至於互相敬重。相知。身世之感。己之情。使他倆再無法再制。幽情密約。在梁家中。春光明媚。桃花怒放。正像他倆的熱情在澎湃的浪潮。花已結實。經過三個月。雪蓮與梁亦已形影不離。但李寶富忽然懷孕。梁碧華此腹中已懷孕。雖在陳新棠週密計劃下。惟不能瞞李的外甥。

鄉。扮相艷麗。早獲得觀衆的寵愛迷戀。尤使捧角家李寶富忻喜若狂。李寶富常晚於北上漢口。待戲畢話旋來。雪蓮被台化裝間話別。可是事有湊巧。因雪蓮義兄陳新棠。與前台老板爭執打架。遭警拘捕。雪蓮於是此怨託李寶富。但李急於北上。於是託梁碧華。梁見雪蓮談吐溫雅。儀表不俗。乃自告奮勇。願爲運動事盡力奔走。梁對伶人絕無好感。正

趙彬因曾一度追求梁不遂。今見梁與雪蓮戀愛。頓生妒意。春光易逝。梁腹中的骨肉瓜熟蒂落。得一女孩。雪蓮爲之取名小李。寶富在巧妙佈置下。得一男孩。保雪蓮與梁走。遠離廣州。此憶惜之路。但趙彬再度威脅。不易應付。致引起衝突。趙竟在李寶富面前告發。惱羞成怒。李寶富急召趙彬過來。死啞了頭。並在雪蓮面用火炭烙印。使雪蓮永遠見不得人。歲月催人。韶華在苒。雪蓮已非復當年。醜面烙印。傳能老女。世居心勢已。小蓮此小蓮亦已亭亭玉立。十七年矣。戰火威脅。居無何。雪蓮逃無法安居。避居香港。梁碧雲亦在香港。而李寶富則已死於戰火之下。此時生活困難。雪蓮重唱戲。但由於年邁。不能用力。嗓子破損。致使吐血。病。小蓮意外獲知不顧父親的唱戲。小蓮得父傳唱。維生。曲圓潤。竟能撥動久失音訊之梁碧華之群聲。痛悔回憶。始知小蓮乃彼久別的親生女兒。心懷悲喜。雪蓮在病。不勝小蓮得碧雪來團聚時。竭力拒絕。彼不願一烙印醜面再見此。人與女兒。已則逸然他去。留書囑梁照顧女兒。遂度古刹中。願以此了卻殘生了。

雲山魔影

（廿六）顧影蝴蝶繞裙邊

劉筱珍聽了這話。不免歎口氣道。「好罷。既然如此。我們便結婚好了。不過。你家裡還有妻子沒有。」何少卿搖頭道。「小生行年二十。仍未娶妻。」劉筱珍搖了搖頭。冷笑一聲道。「去你的罷。你還在我跟前弄鬼兒。」何少卿搖頭道。「劉小姐何必不相信我。我委實尚未有妻房。祇是……」底下卻是說不下來。劉筱珍轉身子在床前。向他冷冷道。「祇是什麼。毛病可便來了。你這人可能騙得過我。」何少卿笑道。「我坦白地說。祇是……」下去不瞞你說。我雖還未有妻。而在外面。也早有了幾頭住家。如今是跟你正式結婚了的。」劉筱珍聽了這話。不免又好氣又好笑的。道。「得了。我們女人自然是幫忙女人的。我得諒解她們。可是。你此後卻不得在我跟前弄鬼。」何少卿忙一吐舌頭。做了個鬼臉道。「咦。倘若每個女人都像你一樣。她們每個都聯合起來。我們男子漢在這世界裡也站不住腳跟了。」劉筱珍失笑道。「你既然不嫌我。要娶我爲妻。我也祇好嫁你。不過。你也當看看自己的嘴臉。你能配得起我否。你有這好機會。得一個美艷的妻房。不當是一朵牛糞上插了一枝鮮花。你既然能自知愚劣。此後也便得對我絕對服從。做我裙下一個不貳之臣。」何少卿啊啊大笑道。「這又正合我之心意了。即化蝴蝶繞裙邊。一嘆餘香死亦甜。古人已不我欺。我正是求之不得的事呢。」劉筱珍見他這種情形。卻於愁中一轉爲笑容道。「看你這樣子。恐怕受不了我的條件呢。也罷。我們結婚的消息。最好明天便刊了出去。否則。給他先行鬧動時。那事情便更棘手了。」又道。「告訴你。那野魔如今是劫了我的色。你想要把他怎辦。」何少卿咬牙切齒的道。「怎樣辦。還不是加緊把他擒獲。把他抓捕。便去將屍萬段。」劉筱珍道。「我看。還是不必了嗎。」何少卿道。「難道你被辱之仇你不報了嗎。你肯吃虧。我也吞不下這口鳥氣。」（未完）

艷語連篇

兩女之間協同走私 牝雞司晨無一是處

張師奶與陳師奶互爲鄰室。一日。陳師奶閱晚報。見大字標題揭載中英將訂防止走私協定之消息。陳師奶喃喃張師奶曰。「中英兩國亦深謀遠慮哉。防止走私協訂。誠不能不訂也。」我之陳先生。每夜均與其豬朋狗友。沉醉於跳舞場。「豈獨汝之陳先生爲然。我之張先生。亦爲私梟之雄也。聞人言。彼每日下午。恒到秦室中。與女兒之。如蟻附。我亦非加緊緝私不可矣。」兩人乃商量加緊緝私辦法。卒告決定。兩人守望相助。情報互通。如發覺張先生有走私行爲時。陳師奶必以告張師奶。反之。張師奶亦必以告陳師奶。翌日。張師奶即告陳師奶曰。「余昨日遇陳先生於途。携一舞女姓李。人以阿冰呼之。余信陳先生必走私也。」陳師奶聞言。質其夫。其夫暗念。昨日所遇之熟人。乃張師奶。是必爲張師奶告密者。乃心恨之。翌日。見張先生。乃暗擬之曰。「吾聞人言。汝妻私訂爲。勾引某男伶。吾等爲保障權益計。訂立同盟。以防止走私。何如？」張先生聞言。歸質其妻。其妻極力呼冤。張先生曰。「汝尚欲逃賴耶。吾聞人言。汝曾數至某戲院之後台。與某名伶小生爲私語。此後情形。不問可知矣。」張師奶本有此事。但於脫身之計。乃曰。「此後台訪問伶人之事。鄰室之陳師奶而已耳。非我也。」張先生以告陳先生。陳先生又質其妻。陳師奶無法。遂得自承。自承之後。被其夫所痛罵。事後。謂張師奶曰。「今回倒楣是我老娘。該孩兒矣。我等爲私梟。乃被人發覺。天下可防止走私之事。寧有遂於此。今回非力圖補救不可矣。」兩人思有頃。忽得一計。曰。「使我勾引汝夫。而汝亦勾引我夫。如此四人之間。均已變成私梟。各不能相責。則天下太平之道也。」兩婦計既決。乃進行勾引之法。翌日。張師奶曰。「余勾引汝夫。汝夫不爲動。」陳師奶曰。「我則不然。吾昨夕已與汝夫春風幾度矣。」言下頗有得色。若自恃其年輕貌美者。張師奶醋風陡作。破口罵陳師奶曰。「野狐狸。汝乃勾引我夫。從今以後。不與汝訂立防止走私協定矣。」時陳先生適在鄰室。聞語微笑出曰。「無論走私與防止走私。均爲我輩男子事。汝輩牝雞司晨。宜無一是處也。」（完）